京城日報 夕刊 七月十三日（日）

不況の財界 打開の見込ついたか

種々研究中だつた政府 近く具體案を立てる

【東京電報】政府はロンドン條約の樞府御諮詢に手續きがとれる見込がついたので今後の難問題は財界不況の對策にありとなし、濱口首相は既に有識銀行家の意見をも聽取して居たが、これが根本方針樹立のため近く井上藏相、町田農相、江木鐵相、俵商相等と重要協議をなすと

賛成派と反對派の 際どい表決の差

―賛成四に反對三― 政府は安保大將に歸朝を急電

【東京電報】財部海相、谷口軍令部長はなほ軍部の諒解を得るに至らないので、條約兵力量の御諮詢を元帥府に奏請すべきか、軍事參議會に奏請すべきかは迷つてゐる。元帥府にて海軍出身の東郷元帥一人に

『御下問』あるとき、東郷元帥の奉答は財部海相、谷口軍令部長に不利なるべく、又軍事參議會に御諮詢あるときは條約賛成派は財部海相、岡田參議官、谷口軍令部長、反對派は東郷元帥、伏見大將宮殿下、加藤參議官となり、東郷元帥は議長として一參議官の投票權の外裁決權を有するので、これまた財部海相、谷口軍令部長の反對に歸する惧れあり、よつて財部海相は谷口軍令部長と協議の結果議會を以て元帥、參議官の諒解を得るにつとめ、萬難を排してなほ諒解を得ぬときは、近くロンドンより歸朝する安保軍事參議官の歸朝を待ち以て

『最後の』決をとるもの、如くである。即ち安保大將は賛成派の一人として軍事參議會に出席したので當然條約賛成派たるべく、然るときは軍事參議院は條約賛成四、反對三となりて賛成派の勝となるわけである。よつて海相、軍令部長は安保大將に歸朝急電を發し、その歸朝を促したもの、如く安保大將は十四日ロンドン發シベリヤ經由一路歸朝の途につき來月七、八日頃東京着の豫定である

貴族院内の 兩樣の觀測

【東京電報】海軍々縮問題の成行に就き貴族院側では左の如き兩樣の觀察が行はれてゐる

賛成派 即ち民政系の觀測なる同成、同和會方面では國防の責任者たる海軍大臣及び軍令部長が新國防計畫により十分國防の缺陷補充の方策を講ずる以上、政府は確信を以て樞府に御諮詢奏請を急ぐが當然で、樞府が國防責任者の言明を以てしても國防に缺陷を抱くなら責任政治の本意を没却するものである。政府が絶對多數を制する國民的背景を以て本條約を提げ樞府に當るときは樞府の難關も切抜け得らる、であらう。何れにせよ現内閣は若槻内閣の時と異なり堂々決戰の決意をこそ持して居れ、決して退却の意思は斷じて持つてゐない

反對派 これに對し、研究會、公正會、交友俱樂部の諸會派中の強硬論者の間では政府は軍部の意向を圓滿に纏め得ずと見極まるに及び樞府に友交態度を以て臨まんとしてゐるが、これにより假に政府所期の結果を得たとするも、條約成立の曉は正式軍事參議官會議にかけ、新國防計畫を決定せねばならず、軍部方面の強硬意向は益々度を加へ來ることは必然であるから、事態は更に紛糾を生ずべく、政府が形式理論を今日主張することが果して責任ある行動といひ得るか疑問であると評してゐる

幣原外相歸京

【東京電報】十三日興津に西園寺公を訪問した幣原外相は十三日午後四時五十一分靜岡發、同九時十六分東京驛着歸京のはず

學士會員補缺 神戸博士當選

【東京電報】十二日帝國學士院定例總會にて會員補缺選擧の結果第二部に京都帝大經濟學部教授神戸正雄博士が會員として當選した

昭和製鋼 鮮内設置要望 第一回委員會開會 本日午後甲子俱樂部にて

昭和製鋼所鮮内設置に關する全鮮國民大會實行委員は十三日午後一時から甲子俱樂部において第一回委員會を開き今後の運動方法につき協議した

體育講演會

歐米體育の視察のためかねて歐米各國に出張中の日本體操學校教授赤間雅彦氏は歸朝の途次京城に立寄ることになつたのを機會に來る十四日午後一時から午後二時まで一時間朝鮮教育會および京城府教育會主催で南大門小學校において歐米體育の現狀に就いての講演會を開く、入場無料、一般の聽講を歡迎してゐる

元山公職者大會 昭和製鋼所要望の決議をなす

昭和製鋼所問題につき元山公職者大會から十三日朝甲子俱樂部に左の入電があつた

『十二日公職者大會を開き左の決議をなし首相以下各大臣、齋藤總督、仙石滿鐵總裁、民政、政友各政務調査會長に建議せり』

決議

昭和製鋼所は當初の計畫通り我が領土鮮内に設置すべきものと信ずるを以て既定の方針により進行せられんことを切望す

右元山公職者大會の決議に依り建白す

對日本の劣勢を 轡を揃へて痛撃

米國上院論戰【第五日】

【ワシントン十二日發電】米上院特別議會第五日は二回の點呼で辛らくも定員四十九名に達し、開會劈頭條約反對派中の猛者民主黨のヘール氏は

英國は條約により欲するところの海軍力を得たるに反し、アメリカは會議決裂の責をさへきせられんとして恰も不具者と同樣の海軍力を押しつけられた、日本は今回の條約の規定は一九三五年の會議には孰れの調印をも拘束せぬと駄目をおしてゐるが、次會に日本は對米十對十を要求することとならう

と反對論を述べたに對しリード氏は

アメリカは日本の利益のため米の利益を犠牲にしたことはない、現在日本は大巡及驅逐艦勢力に於て米海軍より優勢である。しかも日本はアメリカがその劣勢時代を通りこすまで建艦をなさぬことに同意した、若し我々が本條約を否決せば日本をして極度に建艦せしめ、その結果日本は現下財政窮乏、失業難に拘らず、その防備に目を張るであらう、若しそれ米海軍々令部の説く如く、爾後海上の覇權を握ることが唯一の國防なりとの說に從へば如何なる國際會議も無用である、彼等軍令部は軍縮問題の起る前にはしきりに六吋巡洋艦十隻の建造を主張しながら今この艦型に反對してゐる、假にアメリカが日本に對し五對三の勢力となるまでには多數の年月と數億弗の金を費さねばならぬ

否翌くて五對三の比率を得ることよりももつと確かなことは恐らく之を得る迄に戰爭が起らう

と述べた、次いでフ大統領は節約と關係書類の發表はアメリカが他國を裏切るものであると長敬書を發し、關係書類の提出を拒絶し『條約文以外の件につき條約交渉中に何等の秘密、默契、諒解もない』と述べた、この結果共和黨ノリス氏は條約批准の第一留保として上院は將來本條約の解釋を變更する如き秘密協約の存在せざるを條件にこれを批准す

と提案した、ノリス氏の留保提案に次ぎ、ハイラム・ジョンソン氏は

大統領の關係書類提出拒否は秘密外交再開の端緒たらん、將來起るべき國際事件現場たるカリフォルニア選出議員として余は日本がアメリカ海軍を追撃すべき大綱案を提案することを欲しない、今回の條約中一九三五年の會議に關する日本の保留條項はアメリカを不利ならしむるものである

と述べた

東海岸線の二 起工祝賀會

釜山で擧行さる

【釜山電報】吉會線と接續して將來國際的重要使命を有する朝鮮東海岸線西面十二ヶ年継續事業總工費六千萬圓の內、南部起點釜山蔚山間十八キロの起工祝賀會は十三日午前十一時より釜山公會堂に開催、香椎祝賀會長以下（見玉政務總監、大村局長京釜線不通のため缺席）關係地方官民千餘名出席盛大に擧行された

南北軍の 關ケ原戰

二十日前後開始か 南軍津浦線に集中

【北京十二日發電】南京側は平漢線および江西、湖南方面出動の中央軍の大部分を津浦線に集中し、徐州を中心に鄭州濟南兩地に向つて乾坤一擲の總攻擊を加へんとしすでに移動を開始した。これに對し北方側は平津地方の總豫備隊を繰出した上、甘肅、チヤハル地方の邊防軍を出動せしめつ、あり、來る二十日前後には面目以上の猛烈な戰鬪が行はれるべく、この一戰こそ南北戰の關ケ原戰となるものとみられる

べ將軍逝く

【ベルリン十一日發電】『獨逸と次の大戰』の著書によつて歐洲大戰前の世界に非常なセンセイションを捲き起した獨逸の軍國主義者フリードリヒ・フオン・ベルンハルヂ將軍は十一日八十一歲の高齡で逝去した

韓軍盛返す

【濟南十二日發電】韓復榘氏は臨邑で苦戰の結果、山西軍の陣地一部を奪回し、山西軍の負傷兵二百余名は濟南に送られて來た

共産土匪軍 沙市を襲ふか 人心甚だ不安

【漢口十二日發電】沙市來電に依れば、共産土匪軍の脅威はいよいよ迫り十日朝約二千の共匪は渡河して沙市の下流二十哩馬家寨に上陸し、同日約五百名は太師淵に到着、兩方面から沙市を襲はんとしてゐる。馬家寨に上陸した分は前進して同日夕刻觀音寺に迫りその數も五千に殖ゑたらしく、沙市の人心は極度に不安に陷つてゐる。

御名殘惜しくも 李王兩殿下あす御東上

京釜線の不通箇所も開通し 朝の特急で御出發

一週間のお忙がしき御日程を終へさせられた李王、同妃兩殿下には御豫定の如く十四日朝十時の特急南行列車にて京城をお立ちになり一路東京へお歸りになるはずである。氣遣はれた京釜線西井里、天安間の鐵橋の破壞も修理成つて十三日午後二時半開通するに至つたのは結構なことである。右について末松李王職事務官は左の如く謹んで語つた

御多忙なる御東務さへなければ當分御滯在を仰ぎたいが、それも出來ず、吾々李王職員共は甚だお名殘り惜しき次第でございます、十三日は日曜でもあり一日中お暇であらせられますから、これを御利用になつて君子里のゴルフリンクに御微行でおいで遊ばすことになつてゐて、一般ゴルフアーも光榮と感激に包まれお待申して居りましたが、折悪しく纛島方面の出水のため致方なくお取止めとなりました

民衆生活費 輕減運動 無産黨の協力

【東京電報】社民黨は現下の不況に鑑み以前の通貨膨脹時代に不自然に重課されたま、なる租税、金利、地代、家賃、電燈等の過重負擔から脱却して民衆の生活を防衛すべく十二日午後中央執行委員會を開いた結果、租税公課の納税延期請願運動を中心に非常特別宣傳要綱並に地代家賃賃金の値下げ、電燈電力瓦斯料金値下げ等の具體的方針を決定、民衆生活費輕減の運動を全國的に起すに決定、近く他の無産黨とも協同して大運動を展開すると。

金 流出停止して― 流入に轉ず

流入既に三百萬圓 ―大部分は支那から

【東京電報】解禁後の滔々たる金の流出は先月を以て停止、本月に入つては全く流出しないばかりか却つて日々二十萬圓乃至五十萬圓の少額ながら金の流入を見、七月に入つての流入高はすでに三百萬圓前後に達せる模樣である。この流入經路は殆んど全部支那内地より北支那、滿洲、或は朝鮮を經て輸入されるもので、最近輸入は多く支那内地より我國在住の支那人へ向け送られてをり、國民政府の金の輸出禁止令の發布後よりはじまつたものであるといふ。その性質は未だ判然しないが對支貿易の決濟が主たるもので、一には銀塊相場の關係より我國において金を保有する方が有利であることも一因であるらしい。上半期中の金の流入二百萬余圓は全部この支那から輸入されたもので、その中には

伊佛衝突を豫想し 獨逸に中立を申込む

―ムツソリーニ首相から― 恐らく獨逸は拒絶するだらう

【ベルリン十一日發電】イタリー首相ムツソリーニ氏は在ベルリン大使館附武官を通じ非公式に『若し伊佛關係惡化し衝突する如き場合、獨逸は嚴正中立を守ることを誓約されたい』とドイツ政府に申込んだが、恐らく獨政府はこれを拒絶しようと

高松宮兩殿下 御退英

パリに向け御出發

【ロンドン十二日發電】愈よパリに向け御退英になる高松宮同妃兩殿下にはクラリッヂ・ホテルより自動車にてヴイクトリア停車場に成らせ、直に第二番ホームに進ませられ、午前十時五十一分松平大使始め日英官民多數の御見送り裡に列車――ゴールデン・アロー（金の矢）號――に召させ、盡きぬ御名殘りを惜まれつ、午前十時五十八分ロンドンを後に一路ドーバーに向はせられた。此の日妃殿下には淡黄褐色の御洋裝を召され、ことのほか御麗しく拜された。なほ兩殿下には九月再び御微行にて御渡英、約十日間の御豫定でスコットランド、ウエールス地方を御巡覽あらせらる、と洩れ承る

人

◇金時權氏（咸南内務部長）十三日夜入城備前屋へ ◇星野明氏（滿洲貿榮家）十三日朝入城山本旅館へ▲森高隆市氏同上▲趙東雲氏（滿洲移出海産物商組合理事）同上 ◇鄭珠鎭氏（西湖藥組合長）同上 ◇フレギリスタール氏 入京中の考古學博士米國人フレデリスタール氏は通譯一名同伴十三日午前十時發列車で内地に向け退京した

新義州點呼

新義州の簡閱點呼は十二日午前八時から新義州守備隊營內で咸鏡北第二守備隊長執行官となり行はれた參會者は百二名で二名缺席者を出したのみである例に依つて呼名點呼の後學科の試問あり講話訓諭を以て十二時半終了したが成績至つて好良だつた（新義州）

あすの天氣（14）

滿洲及び支那大陸の低氣壓は北方に去り本邦南海上の高氣壓は其の勢を增して朝鮮半島に擴がつてゐるが何湖の北方には有勢なる低氣壓あり徐々に北々西に進みつ、あるもその情況は未だ詳かならず半島中部は雨々の他は晴れ勝つて天氣は未だ回復せず明日も晴れ勝つて遠か雨あり

觀測 曇驟雨 十三日正午 二三・三度 十二日最高 [illegible] 最低 [illegible]

刺青傀儡話

潮山長三作 挿畫 河原塚龜太郎 【49】

生死不明（二）

新七が吉原で大變――

とは何事か。お歌は忽ち逆上したやうに慌て出して、巳之介に訊ねた。

『ね？ 新七が吉原にゐたのかね、たうとう見つかつたのかね』

『いや、見つかりませんけれど、からいふわけです。まあお聞き下さい』

『なアンです。ゐなかつたの？ あら、つまらない』

と思はず蓮葉を作ると、巳之介は頭を下げて一寸小鬢を掻きながら

『いや、相變らず見つからなくつて、何とも相濟みませんけれどとにかく、若旦那が大變な事をなすつたんです。吉原で』

『何をしました？』

『はい、それも一寸以前の話ですけれど、小判を百兩ばかり二階から表へばら撒いたと云ふんです』

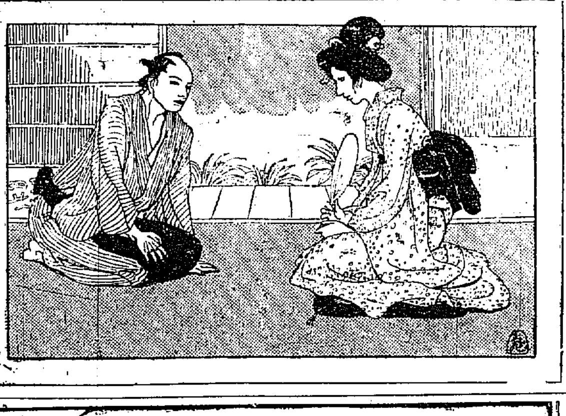

『は？ 百兩のお金をばら撒いたのですつて、まあ』

『何でも今日聞き出した所によりますと、金松葉といふ家の金龍花紫太夫といふのが、實は若旦那の――あの――人だつたさうで』

『人とは？』

『いゝ人ですよ。つまり馴客の花魁なんです。所が此の花魁には歴とした大盡が附いてゐましてね、大盡が身請しようとするのを、若旦那が身請させまいとする。謂はば、若旦那が一寸邪魔をしたんですね』

『あら、新七はそんな子ぢやない。人の邪魔をするやうな子ぢやありません』

と、そこは親馬鹿の然らしめる所で主張したが

『いゝえ、兎角に喰物と色氣の恨みは恐ろしいといふ通りで、若旦那の惚れてゐらつしやる女が、人に身請されようとするんですから、さすがの若旦那も、くわつとして大盡と喧嘩になつてしまつたんです』

『あら、喧嘩――怪我でもしたんぢやないのかね。相手はどういふ人？』

『お侍です。お侍もお侍も、只のお侍ではありません。よく聞いて見ると、どうでせう、その大盡といふのは――』

と言葉を切つた巳之介、物々しく顔を伏せたが、その素振りなり話振りなりで見ると、この大盡といふのは容易ならぬ相手らしく、お歌は一も二もなくぞつと慄へて穴のあくほど巳之介の顔を瞶めた

『その大盡といふのは？ 巳之介お云ひよ』

『はい、それはなか〱大身のお殿樣で、實は尾張の殿樣だと云ひますがね』

『えッ？』

のけぞるばかりに、ぐつと胸を引いて目を丸くしたお歌

『殺されたのかね、新七は？』

『いゝえ、いゝえ〱、さうぢやないんです。兎に角尾張の殿樣と張り合つて、云ひ合ひをした上に懐中の百兩ばかりを、すつかり道行く人に投げてしまつたんですつて。尾張樣にはとても敵はないから、金も女も、何もかもうつちやつて、そこから逃げ出してしまつたんださうです。それつきり、若旦那は再び吉原へ姿を見せないでゐると云ふ事です。當の花紫は尾張樣に身請されて、お下屋敷に住む身となつたさうですけれど』

これが巳之介の報告の全部である。それにしても、吉原ではあの駄々羅大盡の名に隠れてゐたのが尾張侯である事や、小判をばら撒いたのが長州屋の新七である事などが、今では明らかにわかつてしまつて、さうした噂をしてゐるらしいのである。

お歌は蒼い顔で、おつと考へ込んでゐたが

『相手がそんな大々名では――逃げたと云つても、滿足に逃げ延びられたかしら。もしお手討ちにでもなつてゐるんぢやないのか知ら』

と、ぶるツと身顫ひした。

全社員に熟讀させたい
三菱銀行常務取締役 瀬下清
長い本だ、實に長い本だ、讀みゆく中に野間氏の今日の大をなせる原因がハッキリと判つて、教へられることが非常に多い。就職難、經營難の叫ばれる今日、不安と煩悶を排拭する何物よりも強い精神上の糧である。
使ふ人にも使はれる人にも爲になる 唯一の良書である。
二十錢で得られるといふことは、流石は講談社が衆生に施する出版報國を如實に現はされたものと敬服せざるを得ない、私の所の悉くの社員に熟讀させたいと思つてゐる。
感嘆激賞、偉い評判！
大日本雄辯會講談社々長 野間清治著
體驗を語る
定價僅か二十錢（四六判百七十三頁）
重版大増刷！ 何人も是非御一讀下さい

及 一般營養障碍 脚氣治療に
専売特許
アベリー
強力濃厚ヴイタミンB製劑
注射 錠劑 液劑 末粉 包裝
大阪 第一製藥株式會社 東京
A―68

贈答 ぞうたふ
美味 滋強飲料
カルピス

京城黄金町三丁目永樂町通り
内科 小兒科 本田病院
院長ノ往診ハ可成午前中ニ御申込ミヲ願ヒマス
入院隨意

食物中毒に
吸着療法劑
アドース
白錠 黒錠
A―57

絶對有効
りん病 せうかち
五日分貳圓
うみ痛み忽ち止る
絶對信頼のできる名藥
ルーベリ
藥價 二円、三円、五円、十円
大阪市南久太郎町淀筋 竹村製劑所 藥劑師竹村幸次郎 振替大阪三六〇番
全國到る處の藥店にアリ

クマノ式 南京虫液
洗練せる 京城荷札
高野脈製作所
京日案内
賣地
外務
恩給
ほねつぎ
特別案内
淋疾黴毒

雨雲を吹つ飛ばせ— 日曜のこの一戰！
正午頃から續々押かけた けふの慶應對遞信戰

連日の雨にも『京日日和』は、ともすれば頭をもたげて、十三日、『球の王者』慶應野球團の京城における第二日對遞信戰のこの日は、またも前夜來の雨が勢ひを納めて午前中は降りみ降らずみとなり、ファンよ、グラウンドへ急げ急げへと、空から聲がかゝるのであつた。この日のゲームは、三時からの豫定であつたが、グラウンドの修理を行ふため、四時から擧行に決した。榮光に滿つる歴史を誇る慶應と、復興の鋭氣横溢する遞信との大會戰を期待する觀客は正午といふに、すでにグラウンドに殺到し、グラウンドを乾かすために全體に、ガソリンをばらまいて炎々と上る黒煙からすでにこの日の凄絶なるシーソーゲームを思はせるので、觀衆は入場するなり早くも、大野球戰の氣分に陶醉しきつてゐた午後二時半慶應がまづ颯爽たる姿をグラウンドに現はすや空にひるがへる三色旗は一段と冴えて、早くも大喊聲と大拍手が交錯しつゞいて三時遞信ベンチにつけば再び大歡迎の聲高く白球、灰色の空に飛べば、拍手かすかにこだまして、次ももらさぬシートノックに、觀衆すでに突貌な闘志をみせるので戰はざるに場内の空氣は熱して行つた

麻浦方面大浸水
罹災者は麻浦普校に收容 炊き出しを行ふ

漸次減水して居た漢江は十三日夜來の豪雨で再び增水をはじめ十四日正午には八米八〇に達しなほ增水の模樣があるので所轄龍山署では西一をおもんぱかつて警戒中であるが、沿岸麻浦洞九十戸、元町四丁目廿一戸の浸水家屋を出し、ことに麻浦は出水十五尺余に達し龍山署では罹災者を全部麻浦普通學校に收容炊出しをなして居る

美湖線氾濫
堤防工事々務所流失 鐵道は漸く開通

【鳥致院電話】鳥致院、大田間の水害不通箇所は減水をまつて京城大田兩運輸事務所から急派した保線區員の夜を徹した努力によつて十三日午前十一時復舊なり列車は開通の運びをみるに至つたが美湖川畔の水田約四千町歩は同川の氾濫によつて目茶々々になりその被害甚大たるものあり同地は昨年は旱魃のため不作で今月こそと意氣込んでゐたがそれも今では、はかない望みと化し農民は悲嘆にしづんでゐる、たゞ木府直營の美湖川堤防工事事務所は十三日未明遂に濁流に押流された、目下は鳥致院間の路上は浸水し交通杜絶復舊の見込みがたゝない

大田の停滯客 漸く一掃

【大田特電】京釜線の豪雨出水被害は激甚をきはめ鐵道當局ではこれが復舊に全力を傾倒したが十數ヶ所の護岸と刻々增水に多大の支障をきたし、殊に西井里大安間猛谷側の橋梁流失は不眠不休の活動を續け十三日正午開通の見込つきたるため大田驛では午前十時十九分發十三列車を京城行列車とし平安種に一夜を列車内に各旅館にあかした五百五十二名を滿載して北行し更に三時廿分發急行列車にて殘余の旅客は出發した、鳥致院、天安間に立往生せる列車は開通とゝもに南下釜山に向つた

高松宮殿下 巴里御到着

【パリ十二日發電】十二日午前十時五十八分ロンドン御出發御渡英になつた高松宮同妃兩殿下には同日午後無事パリ御到着、直ちにホテル・クリヨンに入らせられた

七名は救助さる 漁船の遭難

【平壤特電】去る四日黄海道龍塘浦沖合で暴風雨のため遭難した廿二隻の漁船中には平安南道から出漁中のものもあり、同道警察部で取調べの結果平安南道から同地方へ出漁中のもの十隻あり中鎭南浦後浦里崔炳澤所有の漁船一隻遭難乘組員七名は救助されたことがわかつたが殘りの同里の大津行三郎所有の二隻（乘組員十名）外六隻は消息不明で難破したものであらうかと案ぜられてゐる

米國の旅は愉快だつた
きのふ横濱着で 山室救世軍中將歸る

【横濱電報】渡米中であつた救世軍山室中將は十二日午後一時秩父丸にて横濱に歸朝したが中將は語る

私は四月末ニユーヨークで開かれた全米救世軍組織五十周年記念大會に出席し次で全米に散在する日本人部落を一萬三千哩に亘つて訪問したがそこで特に愉快に感じ又快く思つたのは在米日本人中に色々の意味において中心人物が澤山出來て在留民を指導してゐる事である、例へばネバダ州のノース・シールド農園には加納といふ年寄の農學士が居て自分で農園を經營する傍ら在留邦人に對し農業に關する色々の指導をなし各日本人の家庭にまで力をつくし在留日本人の生活程度には百科全書を備へるといふ程でゐるアメリカでも失業者があつて政府でも隨分澤山な努めてゐる、アメリカの失業者は日本のやうに今日の食に困るといふ程でないやうである、それでも救世軍は失業救濟に非常な力をつくし一般家庭も救世軍を通じてこのために寄附をしてゐる今回の新米で各所から集つた金六千弗を持つて歸つたから我々も早速この金で貧窮者の救助をはかりたい（寫眞は山室中將）

機關手の轢殺事件で 無罪の新判例開かる
大審院の判例を覆して 今後の審理に光明を投ぐ

【東京電報】鐵道事故に際し列車運轉に從事する機關手の責任に就いては司法鐵道兩當局間に種々議論のあり鐵道事故裁判所の議論が行はれてゐるが昨年末千葉縣佐倉、成東ヶ崎間の鐵橋にて機關手前田勝次郎が一人の男を轢殺した事件は一審では業務上の過失致死人として禁錮六十日を求刑されたが事實は被害者の過失で運轉上急停車不可能なりしことが鐵道省有川事務官も證言したのでこの度六月卅日千葉地方裁判所平山裁判長はこれに對し無罪を言渡した、これは大審院の判例を覆へしたもので從來は『機關手は適切にて何時にても停止し得る態勢で進行すべきもの』との見解で大審院はどしどし機關手を處罰して來て此の爲め全國三萬の機關手は常に不安に襲はれ自衞上一月一人十錢宛を積立て訴訟費用に備へてゐる有樣なので此の新判例は目下係爭中の二、三件の同樣事件に對して今後の機關手の審理に極めて明るい光明を投げかけたものとされてゐる

小學教員の減俸を實施
長野縣本牧村で

【長野電報】長野縣北佐久郡本牧村では十二日午後村役場で臨時村長會議で決定した小學校教員減俸につき協議の結果他村に率先して減俸を實施するに決し學校當局の諒解を得て十圓以上三割、五十圓以下二割平均二割五分の減俸を爲すこととなつた

島屋の倉庫燒く 損害一萬餘圓

十四日午前三時半頃府内蓬萊町七十一番地、島屋商會倉庫から出火、倉庫を半燒して同三時四十分鎭火したが、場所柄だけに一時は大騷ぎであつた、損害は倉庫二千圓、陶器原料『モロミ』一萬圓で家屋には五千圓の火災保險が附してある。原因は目下嚴重龍山署で詳細取調べ中

一ヶ月間休業を決議 岐阜縮緬業組合が

【岐阜電報】岐阜縮緬同業組合は十一日夜不況對策として製産調節のため組合員は十八日より一ヶ月間休業するを決議したが時節柄從業員には休業手當を支給し失業者を出さぬことゝなつた

登校しない者は 斷然退學處分
學校側の態度强硬

校長信任問題に端を發した府內松洞實踐女學校の盟休事件はその後女學生側では『盟休事件に連なつてゐるやうな校長には今後教職をとつてもらひたくない』と依然として校長不信任案を提出し盟休を持續してゐるが一方校長當局では今回の學生の盟休は學校に對し女學生の本分を忘れたものとなし斷然强硬の態度に出て十一日臨時會議の結果學生盟休に關しては十四日より十九日の間において各生徒の父兄に對し向ふ六日間臨時休校をなし、この後登校を促す方針で廿一日の月曜日に至るも登校せざる者は斷然退學處分に附することゝなつた、尚盟休學生中淑鑑外三名の學生は盟休反對の聲明を發した

山の別莊で 首相寛ろぐ
─讀書はやらず 瞑想にふける─

【鎌倉電報】ロンドン條約諮詢問題やら財界不況對策やらで頭を痛めてゐる濱口首相は十二日午後の暑い日盛りに日飼山女神社の夫人富喜子さんを伴つて由比ヶ浜にほど近い鎌倉の別莊に入ると首相は自邸に歸る浴衣に着替へて案頭の本を入れながらベランダの籐椅子にどつかと腰を下ろして打寛ろぎながら先づ別莊生活を語る

僕の別莊生活は毎朝七時半に眼を醒まし夜は十一時に寢に入る、晝は一時間位午睡を貪ることにしてゐる讀物などは殆んど讀まず唯瞑想に耽るのみだ、かれで時間は結構過ぎて行く、こうした暇な時には六ヶ敷い書物など讀んだつて頭に入らぬものだ、忙しい時には暇を作つて讀むのは面白いのです、靜かな處で考へごとをすると却つて心持がよいもので忙しい中でものを判斷するのはよいことは心が緊張してゐるからだらうとは思ふ、僕は講談本などは嫌ひだ、この別莊は山の中だが海岸は附近でやかましいからいけない

と言ふ間に何處までも濱口式の理詰めの禪語振りである

傳染病患者が グツと減つた
野菜消毒に有效な クロールカルキ

府內の傳染病は日毎に發生し十一日は腸チブス三、赤痢二十六、發疹チブス一、ヂフテリア一合計卅名の發生を見いよいよ猖獗を極めるに至つたが一昨年府內の傳染病の發生率十三割八分、昨年六割六分、本年四月まで六割を示した本町署管内の發生は四月二十日より野菜消毒用クロールカルキを使用するやうになつて以來實に二割見當といふ激減振りを示してゐる即ち四月二十日本町署でクロールカルキを使用せしめるやうになつて以來七月十二日まで府内の發生合計百四十名に對し本町署管内の發生僅かに四十八名といふ激減振りでクロールカルキ使用の町内にては一名の發生も見ず偶々發生を見ても他から移轉して來たもの或は外出先から傳染して來た者等でクロールカルキ使用者の中には一名の發生すら見ないといふ好成績で本町署衞生係でもいよいよ各種傳染病の猖獗する期に入つたことでもあり益々右カルキの使用を勵行する一方一般家庭でもこれを求められるやうすゝめてゐる

遠山滿來る

今十三日夜から中央館で華々しく蓋をあける遠山滿、小原小春一行は安東縣での興行を打ちあげて十二日午後八時五十分京城驛着列車で入城十三日午前同元島氏とともに本社を訪れたが十三日の出し物は『森の石松』『沓掛時次郎』『元祿花見踊』である尚興行期間は五日間【寫眞は本社を訪れた遠山滿（右）と小原小春（中）】

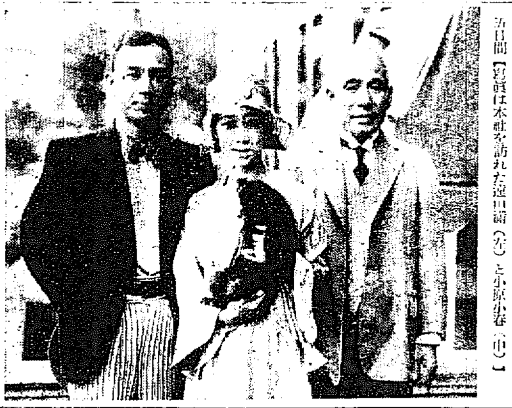

白山砂防工事場崩壞

【全州電報】連日の豪雨に目下內務省で建設中の白山砂防工事場十二萬五方坪が十一日轟然たる大音響と共に崩壞して川を埋めてしまつた、損害莫大の見込み

ダブルスに 日本惜敗す
2—1の戰績 デ盃歐洲ゾーン決勝戰

【ゼノア十二日發電】デ杯歐洲ゾーン決勝戰伊國對日本のシングル一勝一敗の後を受けて日本はダブルスを行つたが日本は伊太利組に敗れた

モルプルゴ ガスリニ（伊） 八—六、六—八、六—二、六—三 佐藤 原田（日）

試合經過

今日の日本の敗因は伊太利に一日の長があつた日本選手は正確さを缺いてゐた事で原田は今日はスマッシングの力弱く且つ屢々ドライブをかけ過ぎて失敗した、安部のヴォレーも餘り上出來ではなく一方伊太利側の正確なドライブ殊にガスリーのヴォレーは素晴しかつた第一セットで日本はストレートで敗れ第二セットを奪はれた後第三セットで日本は必死の奮鬪に依りジユースを繰り返へし第三セットを奪つた時は息づまる接戰に陷つしなかつた五千の觀衆は一度に萬雷の拍手を贈つたがこれに力を得た日本は第四セットを先取し伊太利の爲となり遂に日本はダブルスに敗退した若し日本が第四セットで四對一とリードした時一寸でも敵を倒し得たら日本が勝つたかも知れぬと言はれてゐるが何れにしてもダブルスに敗れた以上はシングルに原田がステファニに勝つとしても太田がモルプルゴを破るは困難とされ結局日本の歐洲ゾーンの勝利を期する可能性は薄くなつた

メガネは中村 本町一丁目

福井縣の最大橋 新保橋流失

【福井電話】九頭龍川大增水のため同川下流に架せられてゐる福井縣の最大橋全長六百間の新保橋は十一日午後七時遂に流失したこのため新保、三國町との交通は全く杜絶し、その他各地下の橋梁流失は三十橋に達し本日までに死亡したものは七名である

漢江へ投身

十三日午後九時頃、漢江人道橋から濁水渦巻く河中に投身した男があるのを漢江橋派出所請巡査が發見、救助せんとしたが遂に果さなかつた調査により府內竹添町三丁目五十番地、野菜商某と判明、目下死因調査中

丁子屋 ¥18.00 白リンネル夏服豫約

蠅は一百萬の同胞を殺す
恐るべき殺人魔です かうして絶滅して下さい
今津佛國理學博士談

今津佛國理學博士

蠅は身體に數千萬の黴菌を附け絶えず、それをマキ散らして、人間を病氣にせむと活動してゐます。その爲人間の平均壽命は、二年間も短縮されこれを延人員にすれば二百卅萬人の本邦人が蠅の爲に殺されてゐます。かゝる憎むべき殺人魔は衞生上徹底的に退治せねばなりません。驅除の方法として從來の捕蠅器、蠅取紙、蠅叩等は、何れも消極的で時代遲れと言はねばなりません。

私は人畜に無害な藥の力で、蠅を全滅させたいと永年苦心研究しました結果、漸く理想に近い、イマヅ蠅取粉なるものを發明しました。どうか本品で人類の仇敵たる蠅を皆さん、徹底的に退治して下さい。

イマヅ蠅取粉で蠅を取るには、掃除の前に窓を閉め切つて、極少量まいて置くと、十分もたてば、落ちて死んでゐますから、これを掃き出せば蠅、仕舞、等を汚す事もなく、最も簡單に取れます。そうして本藥を使用してゐると部屋の柱、壁等の虫も退治られます又蚤、座敷、工場、大食堂、ゴミ溜等にはポンプ式撒粉器（六十五錢）でまくのが最も便利です。

イマヅ蠅取粉は蠅のみならず、南京虫、蚤、虱、毛虱、油虫、蟻、羽虫、ダニ等にも効力絶大で、商家衣類害蟲の驅除、牛馬の蠅蚊除等にも有效な藥で、宮内省はじめ諸官省でも盛に使用しておられますから、これから

夏の家庭

には、衞生上ぜひ必要な藥です。便所には私の發明しました、イマヅ芳香油をマケば

惡臭を止め

又本藥を衞生大掃除の時、床下にまけば虫類を根絶し、傳染病の豫防になりますから、公衆衞生の爲實行せられたい。

右藥品は何れも到る處の商店で販賣しておりますが、品切れの節は其他蠅類に家庭害虫の驅除についての御相談は、今津化學研究所（大阪市堀通二、電土、六一番）へ御申込になれば、懇切に御相談に應ずる由。

ノーシン！ノーシン！頭痛に「ノーシン」

男女 學生募集 三友社書房 大阪市

信仰と修養
一、キリスト教の講習會を準備して御待ち致いたします。
一、本會へ御入會の方に毎週『朝鮮新生』を御贈りいたします
一、本文庫の書籍目錄はお申越し次第お送りいたします
（ケール氏他）
京城新生會

キユーピーマヨネーズ
海にも山にも御家庭の御食膳にも
東京中野 食品工業株式會社

拜謝出火御見舞
今曉出火の際は早速御馳付御見舞に預り御芳志の段難有奉深謝候御陰樣にて工場の一部燒失類火致し輕微の損害にて相濟候間乍憚御放神被下度候一々參堂御禮申上ぐ可き筈の處混雜に取紛れ居り候儘乍失禮紙上を以て御禮御挨拶申上候
追而作業上には何等の支障無之營業罷在候間何卒宜敷御願申上候
京城岡崎町
嶋屋釀造所
戸嶋祐次郎

謝近火御見舞
畑硝子製造所
京城府古市町五七

傳家 盲腸湯
服めばピタリと來る本藥獨特の絶對的効めは盲腸患者渇望の的！
製藥本舗 久木田和盛堂

●にんにく アルリー
ハ煮テモ焼イテモ効メ消ユ
バカリハ焼カズ煮モセズ香リヨイ

受驗 夏期講習會
自七月二十四日 講師 高校廿數教授
福岡市英數學館

株式名義書換停止公告
來ル七月二十一日ヨリ第二十四回通常株主總會終了ノ日迄株式名義書換ヲ停止致候
昭和五年七月十四日
株式會社 朝鮮殖産銀行

タオル
御誂印入 綾シヤツ メリヤス 雜貨下類 卸商
釜山辨天町一
村上タオル商會
電話一〇一二番 振替釜山

瀬戸醫院
外科 皮膚科
京城府旭町二丁目八番地
瀬戸潔
電話本局二四九八番

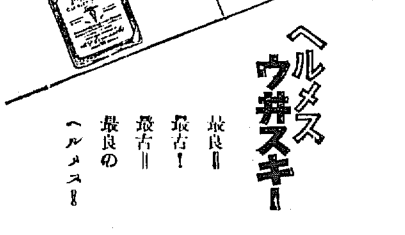

ヘルメス ウヰスキー
最良！ 最古！ 最良の ヘルメス！

無効返金藥 絶對責任藥
急告…商標見落す勿れ藥は効めで賣れる殺府の登錄商標なきものはニセモノです（二日のんでキヽメなき時は一々藥價の內に全部返金す）
登錄商標
りん病こしけ別府淋菓
別府溫泉で名高い岩里家の家傳秘藥
京城本町四丁目一〇〇 マルミヤ商會

腦病 佐波醫學博士秘法 ウメチン療法公開
あたまのハツキリせぬ人と ヨル安眠できぬ人へ
五年間の苦惱に打勝つた私の貴き體驗を聞け
東京瀧野川電停下車 西ケ原藥園

麻浦方面の水禍 上、麻浦一圓の浸水 中、電車通りの浸水 下、普校に收容された罹災民

京城通信

昭和製鋼所位置（九）

京城　一記者

満洲の産業に特殊の保護を加ふること—殊に關税の保護を加ふるはいはゆる機會均等に不平衡の分子を混せるもので、遂には外國の報復關税を惹起せねばならぬだらうともいふ。それはけだし必然であらうけれども年齢はとかく気が短い。若い書記官には多少了解せられても、やるだけの力がある内にやつてしまへば後悔のそしりはあつて果敢の誇はあとに殘る。政局の現情はといへばわが寛大な政治の陋容はといへば軟直、井上

満口と並べて見たら直ぐ分明することである。記者は新義州案に向つて何やらを稀直せざるを得ない。

×

記者はおもふのだ。昭和製鋼所は新義州の代りに鞍山に登録がへをされるかも知れぬと。モツと突つ込んでいへばさうなりさうである。と。しかし嘘ひもなきことにはここに無理がある。『補佐の兼施』からみれば無理でないが『その他の兼施』から見れば無理になるといふやうなところがある。無理になると判斷する『兼施』が將來あらはれた場合を一度問題は練り直しとなること必定だ。どう世練り直しとなる問題ならば止めたらよささうなものだが、それをば力で押して實現させる—それがはたしてよいとだらうか。率直にいへば記者はこれに對し百パーセント反對の意見を持つ。満蒙政治のために經濟上の正義、外交上の正義をだにも蹂躙するものだからだとおもふ。ただ政治上の力で押し實に對しとかくの抗議をつしまた事實が當局政治の事業計畫を只管長く將來に禍根を殘すのは國策を誤るものとして斷然反對せざるを得ないのである。

文書宣傳で東上委員等奔走

昭和製鋼所問題 ◇…や、好轉す

昭和製鋼所設置問題について東上中の委員より十二日午前十時半新義州および安東商議に左記の如き電報あり新安兩地市民は幾分か愁眉をつないでゐる

委員各位が連日各地に運動努力せられたる結果は一大デモストレーションとなりその反響は頗る大なるものありと信ず、昨夜中央朝鮮協會に臨みたる拓相の演説に當面の問題は關係閣僚の間に既に二回の閣議を重ねたれど未だ根本國策上最適と認むる方針によりて決すべきものなり然し陳情の趣旨のある處は充分これをきくべしとの言ありまた拓相と私的に會談せるに十四日の會合では未だ敷地問題は保留せらるると見て誤りなしと思ふ右等は昨日より文書宣傳に移り極力これが防止と轉換に努む昨日商工省は次官參與官中井製鐵所長吉野技官その他關係者會合の結果省議として新義州設置を妥當なりと決したとのことは秋田を訪ぬ、渡邊、井坂諸商議氏飛行機で來り、明朝汽車にて官京の各運動委員各位の御鞭撻に敬意を表す

知事の承認を得て保證を以て一段に通知し九米を越ゆれば軍隊の出動を請ひ防水施設救護作業の應援を求むることになつた（平壌）

昭和水利工事期

明年四月頃から着手

昭和水利組合は明年早々本府の組合設立認可を受け四月頃から工事に着手することゝなつてゐるが、工事は堰堤部、平野部、トンネル部の三部に分たれ何れも七百萬圓内外の大工事であるが、特に堰堤工事は重大工事であるので内地の代表的請負師三、四名を指名して入札することになる模様である（平壌）

平壌の防水會議

雨期に入り萬一に備ふ

西鮮地方もすでに雨期に入り何時平壌が大洪水に見舞はれんとも計られざるため平南道では萬一に備へるため十二日午前十時から知事室で防水會議を開催した出席者は園田知事、藤原、石田、渡部三部長大島府尹の外警察部、警察各關係者十余名で協定の結果水位四米以上に達すれば各方面に水位を報告し七米に達すれば洪水豫報をなし八米を越ゆる見込ある時は警報を發し八米中に達すれば平壌府民は

虎疫？

安東縣の支那人急死

安東縣滿鐵附屬地後潮溝街支那人劉某は十一日午後十一時半頃發病同夕刻死亡したがその症狀が虎疫の症狀に酷似してゐるとて附近の者が騒ぎ立てたため支那官憲は直ちに病院に命じ檢病調査中であるなほ虎疫の病菌患者の隔離その他氣候不順による虎疫流行の兆ある折市街においても萬一を慮つて豫防方法を講じてゐる（安東縣）

各地の雨量

七月上旬　觀測所調査

仁川觀測所の調査による本月上旬中の氣象概况を見るに四日頃から朝鮮周邊の天候は不良となり中部以北は終始天候が悪かつた、南鮮は梅雨に少かつたが各地とも平年量を凌ぎし梅雨を示した、平均氣溫は平年よりも高く南鮮でも三度以上の高溫を示したが作物には好影響を與へてゐるやうである本月上旬中における各地の雨量次の如し（仁川）

	雨量（ミリ）	雨天日數
濟州	三三、五	二
木浦	二五、三	六
釜山	八七、六	七
全州	七四、〇	八
大邱	八三、一	九
仁川	四四、五	七
京城	一二七、〇	八
江陵	七四、〇	七
平壌	一〇七、七	五
元山	三六、二	八
龍岩浦	一四八、九	六
城津	六六、五	七
中江鎭	六五、三	七
雄基	三一、四	八

營業稅改正懇談

內地と事情を異にするので三割引採用に決定

平壌商業會議所理事者は去る九日開所に平壌府內の各種營業者を招き營業稅改正問題について懇談の結果營業稅の現行徴收方法を改めこれに代ゆるに內地における營業收益稅を課しその賦課率は內地においては收益百圓に對して三圓八十錢であるが朝鮮は內地と事情をことにするがゆゑにこの賦課率より更に三割方を引いたものに採用されたいと決定これに從つて夫々適當なる運動方法を講ずることゝなつたが平壌從業者、同調商組合、同商工聯合會等においては詳細に研究するに同案の要望が容れられた結果を豫想すると營業者の負擔は現在より反つて多額に上るらしいので右について藥業者、同商組合、商工聯合會では近く夫々役員會を開き懇談協議の上會議所へ意見を具申することとなる模様である右に就て某氏は語る

營業稅がよくないことはいふまでもないがこれについておもふに全廢、總稅、收益稅にかへるの三案がある然し全廢するにはこれに代ゆる財源がなく總稅せんとするも又同様の理由から五十歩、百歩で甚だ容易でない第三の收益稅は合理的ではあるがその營業收益を算出することが平壌で銀行會社、大商店は別として普通の商店では精細な收益を知ることのできる帳簿は整つてをるまいと思はれる、次ぎに內地では大正十五年から收益稅を課されてゐるがその割稅は百圓の收益に對して三圓八十錢であるが朝鮮における營業稅はその賣上高一萬圓に附き小賣は十三圓、卸賣は六圓を課せられてゐるのである假に月額二千の賣上げのある店に就いて推ふに小賣の利益一割とすれば內地收益稅は六圓六十錢となるが朝鮮の營業稅は三圓四十錢にしかならず卸賣は五分の利益があるとすると內地では二千圓の賣上げに對して利益百圓で收益稅三圓八十錢を課せらるゝが朝鮮の營業稅によれば一圓二十錢の課稅に過ぎぬことゝなる特殊のものは別として大體においては朝鮮の現行營業稅は內地の營業收益稅に比して半額に足らぬのである自分の計算に違算がないとも限らぬので更に研究して頂き度いと思ふ（平壌）

保險金詐欺

城津の火事原因判る

去る三月十日午前二時四十分頃城津邑町貿易商金仕進方から發火し同人所有の店舗および倉庫隣接の旅人宿並附近方を燒失したが右火災の原因調査整理等の取調べに對し金仕進の申立てに不審の點あり城津署において取調べの結果意外の結果を得た自白した彼の陳述するところによると本年二月十九日朝鮮火災に店舗一千五百圓倉庫在中の商品に對し二千圓の契約をなしたが端川および釜山方面に多額の負債があり債權者から差押さへ處分をするといふ通告を受けたので保險金を詐取して債務の支拂をせんと當夜したゝか飲酒の上石油を建物に撒布し松葉に火を點じ犯行をなしたもので損害額は約一千五百圓位の見込みである城津において保險金詐取の放火は今回が初めてである（城津）

天然痘流行

三百八十名に達す

咸北の天然痘はすでに三百八十名を算してゐる、道內で最も患者の多いのは慶源で八日までの累計廿一名に達し死亡率も相當多い、咸北では大正十二年以來の大流行である（清津）

未種痘者告發

平壌府では春季定期種痘を受けなかつた者二百名を種痘令違反で告發した何れも科料五十錢の納付も出來ぬ階級達で平壌署では處分に困つてゐる（平壌）

チフス發生

梅雨期に入つてから府內各所に傳染病發生の兆を示しさきに管內に腸チフス發生があつたが十二日に至り本町二丁目六森正次（三二）は仁川病院においてパラチフスと診定されたので仁川署ではこれが流行を未然に防ぐべく腐心してゐる（仁川）

楚山行郵便物速達

新義州楚山間の郵便物は從來新義州昌城、昌城楚山の二線に區切られてゐたため旅客が二日もかゝるところを三日もかゝらなければ到着しない有様で一般に不便を感じてゐたが十一日から前記の二線を廢し新義州楚山間を一線としたので郵便物は速達を見ることになつた（新義州）

畢大生實習

內地國語大學水利科學生十三名は十二日來着、およそ廿日間寧邊水利組合にて實習をなす筈である（新州）

大中武道選手遠征

大邱中學校柔劍道部選手六名は稲積師本岡教師に引率され京都青年武道會に遠征することゝなり武道部は二十二日柔道部は二十九日出發する（大邱）

試驗委員を逆に試驗

いたづらな生徒小三

實力があり過ぎた爲め落第した話とその結果が試驗制度改正となつた話……が平壌にある——平壌の大藥亭でもと藝妓をしてゐた小三（二三）がこのほど平壌で二度の藝妓試驗を受けた試驗員は平壌の藝妓試驗委員中の二委員、小三クン……妾の藝を試驗するつて？とでも肚を据ゑかねたものか委員から何かやれと言はれたまゝにかつて母の許にゐる間に母が長唄の師匠杵屋榮改の弟子で榮甚といふ斯道の達人であるを幸ひに習ひ覺えた奧許しのやうな長唄『外記右猿』なるものを唄つた、處が二名の試驗委員であるが藝妓はこれを知らなかつた…までは好いが不合格、落第、平壌では藝妓まかりならぬと採點した、小三クンは藝があるために藝妓試驗に落第して了つたのだ——然るに問題は更に進んで平壌では現在の藝妓を持つてゐる者はそのために藝妓用來めといふ結論になる——これでは此後好い藝妓は來ぬ、それに藝妓が試驗委員であることは嫉妬も醸しやすい、そこで府內のしつかりした藝のある人に藝妓試驗員を嘱託しやうかといふ議が起りつゝある……のださうである（平壌）

工事入札

沙里院學校組合では十二日組合內在住の土木建築請負業者全部を招き本年度豫算に計上された小學校々長官舍改築工事の競爭入札を行つた結果二千八百九十九圓で昭川清太郎氏に落札した（沙里院）

春川原州交通復舊

京春間を除いて十一日から交通が復舊した所は春川、原州間だけである（春川）

陽德から

久松生

◇成川は妓生の元祖、ここで一人前になつた美妓が全鮮に散在される、昔ほどではなくとも地に肉美人の産地だそうな、陽德物の統計によると第一位粟の九萬石第二位大豆の二萬六千石ソバの九千石とある、粟と大豆とソバとを常食とする所に必ず美人が生れるといつた調子だ。

◇モーツ平南道でも有名な藝者だそうな、妓生が岡を往くところその岡が母の行方をさがしまはる、今では妓生の満足な服裝までも生れる、東岡館の權石が掘り出して見たら、そんな諺言でも刻されてありさうだ。

◇腐つてもソガリだ、うなぎも美味、島屋おかあさんの日傭の割物もうまい、署長岡部松兵衛、警務主任安達武士、財務主任大場健輔、本社渡邊販賣店主誰氏の語もつきぬ間に韓在のハンドルは動く、生理校生徒總代の『さようなら』に後髮ひかるゝ思ひしつゝ。

◇河原太さんが『これから私は成川郡の粟と大豆とソバを離した御飯にしやう』とお留守居だつた都守さんに特に御內報申上げます。

◇平南線既設線最終端の技術では本社販賣店主村山顧堂氏と社長との間に打合せがあり小割もつかの間自動車は急ぐ〳〵。

◇これから道もない大森林を突破してるやうな感じた、陽德温泉九龍閣についたのは夕景に近い頃であつた、行程七十三哩、溫泉に流されて旅愁を考へるどころの騒ぎでない、なんたる仙境ぞや、脚も妓生も忘れてしまつた。

地方人事

▲泉崎黃海道內務部長　十二日黃州視察一泊の上十三日歸還▲藤田一枝氏（兼二浦三菱製鐵所總務課長）▲田畑豊夫氏（同技師）製鐵事業視察のため十六七日頃出發歐米出張▲伊藤隆吉氏（同技師）十二日渡米國へ
▲松村殖産局長　急用のため豫定を變更し十一日夜平壌發歸城
▲吉田昇氏（平壌局將係主任）新任挨拶のため十二日府內各方面歷訪
▲宮村久護氏（新任鎭南浦府尹）轉任挨拶のため十二日平壌府內歷訪
▲木田汎夫氏（殖銀鎭南浦支店長）十二日各方面へ新任挨拶のため歷訪

風流奴茶屋（149）

稲岡奴之助　荒川芳三郞畫

六條の廓へ

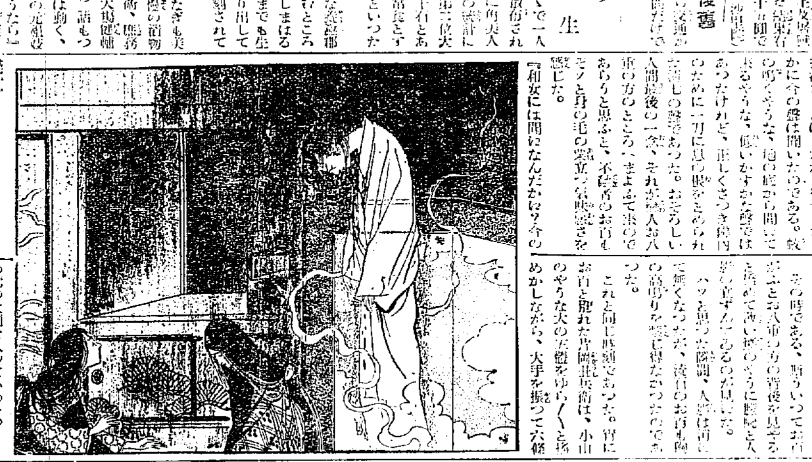

風の音でもない、心の迷ひでもない確に怪しい聲が二人の耳に聞えたのである。お八重の方とお百とは思はず眼と眼を見合した。二人共顏の色が眞青になつてゐた。沈默……少時。

『和女何か聞いたかね？』

先に口を切つたのはお八重の方であつた。

『はい、いゝ！』

お百は曖昧な返答をして、この怪しい出來事を打消さうとした。打消さうとはしたが、彼女もたしかに今の聲は聞いたのである。蛙の鳴くやうな、地の底から聞えて來るやうな、低いかすかな聲ではあつたけれど、正しくさつき除の淸七の聲であつた。おそろしい人間最後の一念、それが、お八重の方のところへまよふて来るのであらうと思ふと、不敵者のお百も、ゾッと身の毛の竪立つ氣味惡さを感じた。

『和女には聞えなんだかな？今の聲が』

お八重の方は重ねてさういつて四邊をキョロ〳〵と見廻し、

『わたしは確に怪しい聲を聞きました。それも此耳に聞き覺えのある淸七の聲』

『……』

『娘さん、お八重さんといふてナ和女今夜淸七に逢ふて來やつたであらうなあ？』

『たしかに逢ふてまゐりました。そして今も申上げました手筈をきめてまゐりましたので……』

お百の胸の奧は事もなげに否定して、

『今宵は貴女様があの方さまのことを余り一途に思召して、今に來るか今に來るかと待焦れておいで遊ばしましたので、そのお心のせいで怪しい聲がお耳に入つたのでござりませう。現にわたくしも先程お目にかゝつてまゐつたのでござりますもの』

と、強いてお八重の方の心を迷ひにしてしまつた。

その時である、斷りいつてお百がふとお八重の方の背後を見ると、廊下の窓に眼のやうに颯と人影の見え隱れするのが見えた。ハツと思つた瞬間、人影は消えて無くなつたが、流石のお百も胸の高鳴りを鎮め得なかつたのである。

これと同じ時刻であつた。背にお百と別れた淸七郎は、小山のやうな大の左腕をゆら〳〵と搖めかしながら、大手を振つて六條の廓の大門を入つていつた。

彼はお百に別れると、何處をあてどもなく一人ぶら〳〵都の町を歩いてゐたが、

『さて思へばお百といふ奴、女ながら苦い奴にして、何とかなう身體ないほど小氣味のよい奴ぢや、彼奴のいふところも一應は道理があるで、例の大事ることゝして、さてからかうなると當分俺の體は不用ぢや、このまゝ山科サ歸るべいか……』

と、心で問答をして見たが、

『いや待てよ、京へ來た幸ひの折柄ぢや、事の序に一仕事してゆくべい、去年大恩になつた田澤左門彼奴その後なんとしたやら、六條の遊里との仲は何とかなつたかよし〳〵、何も恩返しぢや、いで左門めのために、一肌ぬいでやる』か……

から思ふと旧鄕の人のくせとして矢も楯もたまらず、肚兵衞そのまゝ歩を轉じて廓へと足を向けたのであつた。

まらぎ屋

代表的なら漬は
殖産なら漬
永樂町市場
本舗　田中漬物店

JODK プログラム

十四日（月曜日）

午前十時〇分　氣象概況、各地天氣豫報
同十時四十五分　料理獻立、ラヂオキヤベージ程、日用品相場
正午　時報、ニユース
午後〇時三十分　ラヂオ學校
同三時十五分　衛生講座　ドクトルメチサーネ　近藤三郎
同三時四十五分　ニユース、官廳公示事項
同五時三十分　ラヂオ體操、職業紹介事項、今晩のプログラム
同六時〇分　童話（朝鮮語）非壯な最後　延星欽
同六時三十分　お話　七月の理科　京城中學校　加藤晴秀
同七時〇分　ニユース、官廳公示事項、明日のプログラム
同七時二十五分　産業ニユース
◇浪花節大會（東京）
同八時〇分（大阪）
同八時三十分（名古屋）
同九時〇分（東京）　木村重友
同九時三十分　氣象概況、各地天氣豫報、時報
同九時四十五分　京城座唱と西道雜歌　遊山歌　燕の歌　難逢歌　李映山紅　寧邊歌　那女歌

浪花節劇

朝日座　本町五丁目　電本三六八番
寄る七月十三日十四日兩日間
第三改築披露大興行
伽羅先代萩　竹の間より對決迄

東亞俱樂部　毎日午後六時開場
切狂言　お光狂亂　妖艶の門松
◇人形振りにて御覽に入れ申候
◇安永九年九月二十八日竹本座に皮切りしたる時代浄瑠璃の傑作
時代の踊子　後篇　河田吾海監督　松本格男

大正館
十四日封切　凱歌高らかに謳へ
赤星重三　八卷
劍　八卷

母乳に代る粉ミルク　キノミール
キノミールは搾り立ての純良牛乳に滋養物を加へ日本人の母乳と同じ榮養價にしこれを其の場で低溫無菌的に操作乾燥せしめた代表的國産粉乳でありますから日本の赤チヤンにはまづこれ以上の母乳代用品は無い筈です。
株式會社　和光堂
東京市神田區 / 大阪市東區

ノーシン！ノーシン！！頭痛にノーシン！！！

独乙バイエル製　アダリン
神經衰弱　不眠症　心悸亢進症　特效
アダリンは、無味無臭、服用容易、持長連用するも副作用、習慣性を來す事なし。加之睡眠は極めて自然的にして、覺醒後何等の不快作用なく、爽快なる事蒔は歐和醫大家の等しく確認する理想的催眠鎭靜劑なり。
各地藥店にあり　説明書進呈
バイエル・マイステルルチウス藥品合名會社
BAYER　AD 152

京染　みやの呉服店
京城本町二　電本八八八

小兒科一色病院　入院完備　傳染病室　京城本町二丁目　電本二一八四番

御料理　まつ里　京城府旭町　電話本局三九一一番

牛乳石鹸デー

ペルメル　家庭常備薬

販賣組織完成記念
資生堂化粧品デー
資生堂チエインストアー主催
全朝鮮資生堂チエインストアーに於て
七月十五日より同三十一日まで
資生堂化粧品金一圓御買上毎に福引にて粗品進呈致します

銀粒は仁丹主剤の外高貴薬朝鮮人蔘幷にヴィタミンBを配し胃腸の強健と精神の快適に卓効ある救急護身薬として活用さる

銀(은)粒(임)の仁(인)丹(단)

大需要期に當り

大(대)増(증)量(량)敢(감)行(행)

薬味も粒の大さも勿論同前

十錢包(八十粒)を百五十粒に増量
二十錢包(百六十五粒)を三百二十粒に増量
容器附卅錢包(二百五十粒)を四百粒に増量
徳用五十錢函(五百五十粒)を一千粒に増量

主効

消化不良 먹은것이잘삭지안고
胃腸疼痛 가슴과배가압흐고
頭痛眩暈 머리압흐고어지러운데
食思減退 입맛이업서지고
飲食中毒 음식에덧치고
悪酔宿酔 몸시취하고작취가잇슬때
胃加答兒 위가다루
病後衰弱 병후에쇠약하고
嘔吐悪心 토사나고메식거운데
腸加答兒 장가다루
憂鬱症 속이갑갑한중
船車の酔 배나긔차에취할새